平報

今日一張售國幣五十元
地址：上海福州路四三六號
電話：九七〇四〇轉接各部
宣傳部登記證滬報字第十八號

冲繩日軍取攻勢
敵不堪奇襲陷於進退失據
日空軍重創海上敵艦

【里斯本十七日中央社電】冲繩本島之地上戰鬥，十五日愈加熾烈，據關島來電稱：因美軍犧牲重大，故其攻勢亦轉遲緩。據冲繩前線路透社電稱：日軍對美海兵隊實行猛烈砲擊後，轉取攻勢，美軍發動附大等所有人員參加作戰，而前進僅二百米，然此戰鬥美軍之死傷甚衆，其戰鬥中之某中隊二百四十人中，得生還者僅二名而已。此次戰鬥，爲冲繩最大之激戰。那霸前面之部隊，亦因日軍猛烈砲攻，致增援補給皆告絕望。

【南西羣島基地十七日中央社電】日航空部隊，現仍對冲繩附近敵艦船集團及機場，繼續加以攻擊。十六日拂曉於嘉手納海面附近，擊沉大型艦一艘，驅逐艦一艘發生大火，大致已告沉沒。敵方中北兩機場，亦於十六日未明，爲日空軍襲擊，十二處起火，二處爆炸，一處大火，並望見在嘉手納海面有驅逐艦等艦艇起火，漂流不定。十六日傍晚，在久米島附近擊沉運輸船一艘。又十六日來襲列島線各地之敵機，約有二百架。

【南方前線基地十七日中央社電】冲繩本島之日守備隊，連日與優勢敵軍激戰，使敵流血甚大，平均每日擊斃敵二千一百餘名。自八日至十三日之六日間，日軍於陸上曾殲敵一萬二千六百名，擊落飛機六架，擊傷二架，破損戰車九十三輛，炸毀汽車裝甲車五十七輛，破壞大砲十一門，破壞迫擊砲十八門，燃料彈藥倉庫八處，此外並破壞輕重機槍，步槍甚多。此等赫赫戰果，與自四月一日敵於本島登陸以來之損害相合，共殲敵達四萬七千三百名，此數幾爲敵登陸軍三分之一。

冲繩慘烈作戰中
敵傷亡逾五六萬
日松島部長闡述最近戰況

（本市中央社訊）日駐華艦隊報道部長松島大佐，於昨（十七）日下午三時，在定例報道常會席上，就最近冲繩島決戰情況，向本市中國新聞記者發表談話，略謂，冲繩島戰況，西部在那霸，中部在首里之北，東部在與那原，已展開激烈作戰。敵從南部戰線，將六個師團之陸軍，二個師團之海軍，企圖突破戰線，惟在每次中，均遭受日軍嚴重打擊，至五月八日止，據敵所發表敵戰死者，有二千六百四十八名，負傷者及行蹤不明者，計一萬三千七百四十一人，總計一萬六千三百八十九人。又據敵第十軍軍醫長歐斯飛特大佐稱：在該次負傷中，內又有至千九百六十七人斃命，故合計戰死者有六千六百十五人。再根據敵過去所發表之人員死傷，僅以實際之十分之一爲標準，我人推測敵今次死傷至少在五六萬人以上，足證敵在冲島上餘之十萬兵士，死傷大半，敵亦補充兵力上，已深感困難。同時又因傷兵醫院不敷收容，對受傷兵員，每日以輸送艦十艘輸流輸運。又據敵所言在該死傷一萬餘人以外，尚有陸軍二千，海軍四千患病，故在此情形下，日軍使敵之出血戰逐漸奏效，且對敵之艦船，日軍仍繼續攻擊，故敵方正遭遇空前之損害。

敵艦敗退 查敵機動部隊於十三十四兩日，襲擊日本九州，來襲兵力以正規航空母艦及航空母艦合共六艘，與戰艦四艘作爲基幹，且編成二軍，比經日軍猛烈攻擊，已受嚴重打擊，其中航空母艦二艘，及尚有數艘損毀，刻向南方敗退中。同時日軍又對冲繩島週圍之敵登陸部隊，繼續加以猛烈攻擊，在十六日日軍在陸上，目見有敵大型艦一艘擊沉，另有一艘正在焚燒中，至今敵有五百餘艘艦船毀損，故在兵力上頗感困難，今後敵即使以歐洲兵力移動，然在海上所用第一綫兵力之增援，是否有望，故在冲島爲中心之決戰，目前正在白熱化之階段，今後一二週內之戰況，更堪注意。

制霸野心 其次敵方於歐戰結束下，竟反覆大事宣傳，移動大量兵力及航空戰力之數果，實該二問題，雖有可能，但是在具體上成爲事實，當非易事，尤其最近的美蘇間之政治問題，以及船舶問題，距離問題等等，均爲敵方在歷史上之空前大事，決不易迎刃而解。據十四日華盛頓電，美海軍總司令金大將，在上月會議席上發表對今後在菲律賓軍島，以至大西洋上，美擬設若干海軍根據地，觀測其要求，美國擬制霸兩大海洋之野心，當今美國所唱之種種和平空氣，實爲不能放下武器之假面具論調。舊金山會議，各國之不一致，意見分歧，英美蘇之合作問題，波蘭問題，阿根廷問題，均利問題，與地不可合成一體。茲悉，本月十四日，波蘭政權已自動將一千名波蘭人民，移送奧得河之法蘭克福地帶，故此次波政權之舉動，不啻爲又一導火綫。據十六日紐約廣播所稱：美已佔領冲繩島，並稱渝軍佔領福州之說，完全不確，乃敵美之謀僞報導。

敵軍二師團 已潰不成軍

【本市中央社訊】冲繩本島南部地區，美軍於九日發動可謂第三次總攻擊以來，兩軍日以繼夜，爲爭奪寸土尺地而展開血戰，尤於十三日後，美軍攻勢集中於經塚浦添兩地及那霸北方大久地區，向那霸與首里間之山嶽地帶日軍主要陣地續加重壓力，此高地帶爲冲繩本島之戰略要塞。該要塞之爭奪戰，足使冲繩全島戰局引起重大變化，因此日美兩軍展開殊死攻防戰，美軍火炮及兵力，數量上頗佔優勢，從艦上發射砲彈援護，可掩沒津波，日軍則誘敵軍深入，再加殲滅，戰事慘烈不可言狀，英美從軍記者亦曾有詳細報告，十七日紐約時報特派員洛萊斯消息稱：美軍現當戰不已，以謀奪取艦砲轟擊目標之高地，然美軍兵士一獲少許進展，即受猛烈砲火襲擊，即以第七十七聯隊言，日軍在四分鐘間對其發射迫擊砲彈百發，某坦克車中隊爲應援七十七聯隊，出動坦克車二十一輛及火焰噴射器，向高地洞窟攻擊，惟經攻擊後，美軍所剩坦克車僅有七輛。又步兵挺進之前，必須由坦克車放射汽油將丘陵燒盡，但衝抵高地後，洞窟中日軍機槍彈又如雨點。又十七日路透社特派員報告稱：美軍在南冲繩地區已遭遇日軍極猛烈反攻，美軍中擔任燒麵包等工作之伙夫，亦出發前綫，經此役後，美軍不得不從那霸地區戰線後退二百碼云，美軍當局轉以多報少，但觀察彼等發表之戰況，亦可以想像血流成渠之慘景。過去一個半月間，美第二十四集團軍之第九十六師團及第二十七師團已滿身瘡痍，潰不成軍矣，海上兵員損失亦極慘重，此於今後作戰上，將受重大影響，固屬極明顯之事實。

泰拉干日軍夜襲
登陸敵軍受重大損害

【里斯本十七日中央社電】據墨爾鉢來電稱：澳洲軍司令部發表，日軍於泰拉干島夷戰之情形如下：澳軍於泰拉干島滲透[illegible]下，澳軍於泰拉干島[illegible]奪取油田東方，勢[illegible]門。五日，日軍依據堅壕陣地頑強抵抗，澳軍雖有艦砲，飛機及大砲之猛攻，然登陸軍，仍受極大損害。日軍[illegible]夜間反覆襲擊[illegible]

敵機盲襲下·南九州人民的敵愾
公安譯

（朝日新聞南九州根據地今井正特派員發）在薩南，春天是方酣。在那含有潮水之香的微風之中，菜花是滿開着，麥是已經搖擺着青色的穗波，雲雀是朗聲鳴囀着了。黑的泥土承受着光明的溫暖的南國的太陽之光，發出一種醇厚的芬芳而輝耀着。但是，記者站在該「美麗的國土」之中而眺望時，卻不由得呆然心驚。這種美好的情調是已殘忍地被蹂躪，茅草屋頂的農家是被燒毀得焦黑而零落，牛棚和穀倉是破碎不完地散亂着。這種冷酷的破壞的焦茶色，乃是當地居民們自其父祖的代代以來從未見到過的，現在卻無情地沾污了這美麗的風景畫了。但是，這裏的人們對此不可思議的事情卻絲毫都不抱疑慮之情，只是默默地專爲着整理着那些實後的殘跡。[illegible]

流着汗。因爲這些農民，早已聽慣了「戰火業已蔓延到這裏來了」的教訓，早已死心塌地從事戰鬥着了。他們是最切身地感覺到冲繩的激戰的，他們是早已咬定牙關決心在下次敵人在本土上陸時，就在這個土地上與之周旋了。下面，乃是記者巡歷視察薩摩大隅兩半島後，對於島民如何決意如何作戰着的情形，作一概括的報告。但對於軍事當局業已完成的布陣則一概不涉及。

在薩摩半島最南端的某漁港，曾由鹿兒島縣警察部長召集過一個緊急防衛會議。又本地的警察署長，町長，警防團長以及附近有關者，也到處從事過認真的討論與協議。記者隨從着時田警察部長從事縣南方面的巡視，第一步先列席於該緊急協議會作旁聽。在該會議席上，[illegible]

部長以激越的聲調說明戰術的疏散。其實這與其稱之爲疏散，到不如稱之爲是「一民衆的散兵綫之展開」爲更來得恰當。其方法則如次：在沿岸若干公里範圍之內，佈置防禦綫，凡居住於該綫以迄海岸附近的老幼病弱者，悉數退出於綫外，所留者則不論男女均作爲戰鬥員。同時縣下各市町村，則將家屋密集地區強制疏散爲帶狀。疏散之際，以縣費收買該家屋，一部分先以現金付與該家屋所有者。被拆之房屋一律充爲散集關的地下家屋之材料。爲地下家屋係，乃是老人小孩以及家財衣料等悉數移至[illegible]

想爲出發點，即企圖在町之全部因敵襲而完全燒燬之前，以一部分之資材建設地下家屋，作爲最後據點。警察部長在會席上曾作如次之聲明：「初期防火不消說是必要的。但是現在的時候，已不是僅僅依賴防火傾夠的時候了。但看帝都和阪神的市民諸君，以如斯勇敢的戰鬥工作，戰火尚且防不勝防，便可知之。現在的時候，簡直須將町的一半移到地下去。所謂疏散也者，老實說就是移轉至地下。並不是移轉到安全的地方去，乃是老人小孩以及家財衣料等悉數移至地下壕中去加以保護。[illegible]作戰。縱然考慮到最惡的場合，而這地下由卻仍可能成爲我們最強固的守備陣地！」

當記者來到了大隅半島的西南端時，志布志灣的時候，深刻地感到該地的人們是懷着不消說是必要的，全體充滿着敵愾同仇的心理和有我無敵的氣概。當地的在鄉軍人會，晚上，由壯丁們所組成的[illegible]，也在增産生活之餘，認真從事演習，以及散兵之演練。

「今年我們斷然施行麥的青刈，在麥完全熟透之前的一禮拜或十日前，麥尚保留青色的期間即加以刈割，因爲在倉庫保管青色的麥，燒夷彈是燒不了牠們的。而且就麥的實而言，也反以青刈爲佳。不過這樣之後，有一事不能兼顧，即本地方的習慣，一般是以麥稈爲屋頂：現在如果從事青刈，那麼這種資材就沒有了，當然很難以麥稈來修葺屋頂的必要。但是，我們麥稈於橫穴以避敵機的盤旋，不是毫沒有從新修葺屋頂的必要嗎！至於插秧工作，則打算與村中的集團勞力，利用月明之夜從事夜間插秧。甘藷苗的夜間插秧業已有了開始。肥料也分散到田間來配給農家。其他食糧，也經分散於倉庫之中以[illegible]」（明日續完）

南京興業銀行
辦理商業銀行一切業務
滬行：上海寧波路廿三號 電話：營業室一二三三八 經理室一六六三七
京行：南京中華路六十七號 電話：營業室二二〇三三 經理室二一二七六
南京辦事處：南京復興路中央商場內

盛大錢莊
存款放款匯兌貼現以及其他一切商業銀行業務
地址天津路十八號
電話一四一二二八號

敵機襲名古屋 墮毀三十一架
竟然盲襲熱田神宮

（東京十七日中央社電）日大本營十七日十二時四分發表㈠十七日二時許起約歷二小時，南方基地之B29型機約一百架來襲名古屋地區，對市街地區投擲燒夷彈，熱田神宮本殿一部份房頂及附屬建築物起火，又名古屋市內各處發生火災，予拂曉已告熄滅。㈡迄現在爲止，查明戰果計擊落九架，擊毀二十二架。

【名古屋十七日中央社電】馬里亞納基地之B29型機百架，於十七日拂曉來襲名古屋，是日敵機於上午二時許起至四時許，以單架或少數機，由西方來襲名古屋，投下五十公斤重之大型燃燒彈，一十二公斤半之攻列特倫型燃燒彈，首炸熱田神宮本殿，及社殿之一部，並襲擊南部地區，盲炸中村，瑞穗，中川，昭和，熱田等地，行燒夷彈攻擊後，向濱名湖方面逸去。市內數處發生火災，此外熱田神宮本殿起火，但尚幸神體安泰。該夜日軍制空部隊果敢邀擊，敵受相當損害，目下正在調查中。

朝鮮台灣 敵機窺襲

（京城十七日中央社電）朝鮮軍管區司令部於十七日下午四時發表：十七日上午十一時左右，有敵大型機四架，以二架編隊，來襲全羅北道西海面及全羅南道部西各海面，均於下午一時半左右向南方逸去，日方毫無損害。

【台北十七日中央社電】十六日白晝，敵轟炸機約七十架，由菲島基地起飛，來襲台中、台南、新竹各地附近，並有一部侵入玉里附近，以機槍掃射港灣都市，於下午三時許向南方逸去。

滿外交部宣告 防共協定失效

【新京十七日中央社電】滿洲國政府於康德六年二月廿四日參加之防共協定，由於歐洲情形轉變，現已失效，關於此事，滿外交部特於十七日發表談話如次：因國際情形轉變，滿洲帝國政府認爲防共協定已失其效。

【新京十七日中央社電】武部總務長官偕同古海總務廳次長，於十七日啓程赴東京。

渝國民大會 十一月舉行

【里斯本十七日中央社電】據重慶來電稱：渝宣傳部長王世杰，十六日說明如次：國民黨六中全會特別委員會，於十一月十二日召集樹立憲政體制之國民大會，該國民大會之權限與參加代表等問題，委託國民黨中央執行委員會，立案日期以外之問題，於七月初旬之國民參政會前不能加以最後之決定。該會議中尚能作國民黨以外之各種檢討。

投降德艦隊 半數已沉毀

【里斯本十七日中央社電】據巴黎電：艾森霍華總司令部十六日在關於德國艦船投降之預備報告中發表稱：包括客船與伊羅巴號（四萬九千七百四十六噸），不來梅號（五萬一千七百三十一噸），及巡洋艦二艘之德國艦艇，在各地向聯合軍投降，但其中半數已被擊沉，或受有重創，未受大損害者爲驅逐艦，掃海艇等一百十五艘，及商船六十五艘。其中伊羅巴號情形較爲良好，不來梅號則已無修復之希望。據當方面聯合軍鹵獲潛艇二十一艘，并發現準備下水之潛艇十六艘，其中九艘業已完成，但已均遭故意破壞，其他廿一艘潛艇曾有創孔或損傷。此外又發現商船，掃海艇，哨戒艇，快速艇，登陸用舟艇，渡船，彈藥船等，其中有一部份不能使用。

【里斯本十七日中央社電】據倫敦電，德潛水艇向大西洋沿岸反軸心軍請求投降者，現已達五十艘，十六日德補給用潛水艇一〇一號，裝載錫鉛橡皮及金雞納霜等，向英國某港投降。另據倫敦晚報十六日載稱：盟軍已下令德國艦艇，凡繼續潛航之德潛水艇，概不承認爲戰[illegible]

舊金山會議閉幕
各項懸案解決無方

【里斯本十七日中央社電】美國務卿史蒂汀留斯，於舊金山會議閉幕後，又舉行美洲會議。於十五日夜發表謂：美國現正計劃美洲單獨防衛條約，且不使此項條約與國際安全保障機構抵觸。

【里斯本十七日中央社電】據英方公報：出席舊金山會議之蘇聯代表團，於昨夜接獲來自倫敦之電報，該電內容乃指示並美關於委任管理一項問題，將如何採取妥協之方法。同時該項含有指示妥協對策之電文，已立即被呈遞至委任管理委員會，據傳該電曾慎重指出在委任管理委員會中，應有提出修正案之自由，並不容變動各國現有之佔領區域。

【里斯本十七日中央社電】據英方公報稱：駐舊金山之蘇聯代表團，曾於會議席上對英國所提出「國際勞工部」應於世界各大憲章上有特殊重要地位之建議，表示極力反對。

貝奈斯 返捷克首都

【瑞典京城十七日中央社電】據布拉哈電台昨日廣播：捷克貝奈斯總統，已於十六日下午抵達捷克首府布拉哈。

德罪犯會議 將在英舉行

【東京十七日中央社電】據敦倫電台廣播稱：蘇聯曾向反軸心國最高司令部提出關於德軍俘虜入蘇聯領土時之德罪犯，應由英美軍當局解交蘇聯受審之要求，然蘇聯頗使英美感到不安。該項要求係一種聯繫種合法之手續，蓋於前倫敦協定會議中，曾訂立協定，即在德境以外所發生之各項犯罪事宜，應於該發生地直接處理之。

【瑞典京城十七日中央社電】據此間接獲倫敦及華盛頓方面之公報稱，戰時犯罪調查委員會於昨日公佈，討論德戰時犯罪事宜之國際聯合會議，將於五月卅一日首在倫敦舉行。

美機一架 盲襲首都

【南京十七日中央社電】昨（十七）日下午一時五十五分及四時卅分，駐渝美空軍轟炸機一架，兩度侵入京郊上空，於浦口投下照明彈及炸彈，地上略有損害。

麻六甲海峽 擊沉英巡艦

【印度洋前綫基地十七日中央社電】日海上艦艇，十六日黎明，於麻六甲海峽發見由巡洋艦二艘，驅逐艦三艘所成之英艦隊，與之交戰，轟沉其巡洋艦一艘。

對托里埃斯德港 爭奪益趨明朗化
英美艦隊已兼程開到

【里斯本十七日中央社電】托里埃斯德紛爭更趨激烈。據傳英國已決意干涉此項問題，並急派艦隊駛赴托里埃斯德港。據羅馬來電稱：地中海方面英美海軍司令部，十六日已派遣英美艦隊至托里埃斯德水港，俾以掃除於該水港內所敷設之水雷爲藉口。

【瑞典京城十七日中央社電】據貝爾格萊特電台昨夜廣播稱：今若採取對策，使托里埃斯德於南斯拉夫政府管理下維持其自治權，則將較爲公正。蓋此項對策，能維護義大利在托里埃斯德之權利及各項文化上之發展，同時能使托里埃斯德成爲南斯拉夫之重要港埠，與中歐各國之自由港埠。

荷蘭政府 提出總辭

【瑞典京城十七日中央社電】據倫敦傳來消息稱：荷蘭政府於昨日提出總辭職，然各內閣重臣均因威廉明女王請求於新內閣成立之後再行辭職，現仍照常處理一切政務。

艾森霍華 謁邱吉爾

【瑞典京城十七日中央社電】據倫敦電台昨夜廣播稱：艾森霍華將軍昨晉謁邱吉爾首相。同時貝勒特萊亦於週四抵達倫敦，未信彼即將返歸德國。

【瑞典京城十七日中央社電】據英國電台廣播稱：英外相艾登，於十七日自舊金山返倫敦。

德義洪僑民 行動受限制
駐滬日領分別通知

【本市中央社訊】駐滬日本總領事館，昨（十七）日上午十時，邀集德國代理總領事席浦斯，德國公使館事務所長斯托拉南氏，依遵日本政府訓令，由總領事親手遞交關於條約失效之公文。該公文內容，規定禁止德人收發密碼電報，德人旅行時，須獲得日本總領事許可。又上午十一時，該日本總領事館並邀集義大利總領事吏賓尼拉，及大使館事務所長納浦斯，通知停止執行職務以及禁止收發密碼電報，限制旅行，十一時半又邀集洪牙利名譽領事何德，亦通知與義大利大致同樣之措置。

美政府 將更動說

【里斯本十七日中央社電】華盛頓消息：據與大總統具有特別親密關係之一部份參院議員，對記者稱：特魯曼於此數週內，將於慎重考慮後，毅然改革行政機構云。先以更動勞工，財政，司法三長官，更開始擬將政府獨立機關分別併入各部，更將物價管理局及戰時食糧局，併入農務部，銀行業務全部合併爲復興金融公司。

日翼贊會所屬團體 併入國民義勇隊
鈴木總裁說明調整意義重大

【東京十七日中央社電】日政府爲期大政翼贊會及所屬國民運動團體，參加國民義勇隊組織，乃決定解散該團體，而統合於義勇隊組織之內。鈴木首相十七日上午十一時卅分，以大政翼贊會總裁資格，在官邸舉行招待會，出席者計有翼贊會方面之後藤總務以下各總務，精方副總裁，安藤事務總長等，政府方面有近水書記官，下村情報局總裁。席上鈴木總裁發表談話，明示政府所以改編國民組織，增強戰爭體制，及組織國民義勇隊之事由，並謂：翼贊會從來所展開之運動，乃義勇隊活動之基礎，國民義勇隊之活動，即爲大政翼贊會之活動，故望於翼贊會與翼壯會等有豐富經驗者，宜投其熱情，協力結成該隊，於是大政翼贊會乃定於六月十日自動解散，而將其全機能積極協力組織國民義勇隊。至於翼贊壯年團，大日本婦女會，大日本青少年團，商業報國會，以及農業報國會，亦擬解散，然產業報國會，勞務報國會，海運報國團及機械化國防協會，鑑於其特殊性，仍許存在。又興亞總本部則定由大東亞省另外措置，爲發揮解散之際，爲發表明起見，特任解散實行委員起草。

京郊展開 除蝗工作

【南京十七日中央社電】京郊除蝗工作，於各有關機關緊密協力下，積極展開捕捉工作，自十五日來，首都各農業學校學生，亦多數自動前往參加協力捕捉。據悉：目下該區所實施之捕捉方法有二，一爲圍攻法，即於蝗蝻最多處，插一白旗，四週圍以鄉民手持竹帚，捕殺前進，以白旗爲中心，直至全滅而後止。一爲挖溝法，於蝗蝻略多處，四週挖溝，溝以底寬口窄爲佳，內盛以水，水面佔油，蝗蝻入溝，使之淹滅。又日前中國合作社預備白布數疋，裁成長方形，令農民於蝗蝻較盛處，以引蝗蝻跳上布面後，再倒入蒲包內焚斃之。

法軍兩師 越入義境

【日內瓦十七日中央社電】據巴黎傳來消息稱：傑克雷克將軍麾下之法軍兩師，曾越過法義邊境，佔領戰略基地數處。該項佔領地之範圍，自地中海之聖利瑪伸展至阿爾卑斯之勃倫克山地，約佔地三英里至十五英里之間。

日艇留參加 大西洋作戰

【里斯本十七日中央社電】華盛頓來電：美大西洋艦隊司令長官英格拉姆，於十六日會見記者團，席上發表日本潛水艇於大西洋水域，與德國潛水艇協力施行共同作戰，致引起極大衝動。據英格拉姆聲明稱：美海軍之某一艦艇，去夏曾於冰島南方水域遭遇日本潛水艇，日本潛水艇參加大西洋通商破壞戰，此次尚屬初次發現。

【東京十七日中央社電】據美國戰爭公報稱，美國海軍部今日公佈，美驅逐艦護送船一艘於大西洋中遭潛水艇擊沉。同時該報復稱：於此一役中，美方曾損失艦船三百〇八艘。

希特勒遺骸 仍在鑑別中

【瑞典京城十七日中央社電】莫斯科來電：柏林市內之蘇軍，現尚詳細檢查於地下室發見之德人遺骸。截至現在止，已發見與希特勒相似之屍體六具，其中四具已斷定並非希特勒，至其餘二具尚鑑別中。

杜尼資戈林 被美軍拘禁
希姆萊行蹤仍不明

【瑞典京城十七日中央社電】據路透社報告稱：代替艾森霍華爲駐德美軍政府主席之格萊將軍，於昨日會見記者團宣稱：杜尼資及戈林均以戰時罪犯被執，蓋艾氏於臨時，曾向渠聲告不准將彼等視爲「友性敵人」。現戈林等一行已被拘禁於某總部地，以戰犯俘虜同等待遇。

【瑞典京城十七日中央社電】關於杜尼資政權之繼續存在問題，英美及蘇聯陣營內不滿之聲日漸增高，尤以蘇維埃言論機關，更主張將杜尼資元帥及全體閣僚，以戰時罪犯全部入獄。紐約泰晤士報等亦要求不藉杜尼資政權之協助，迅速於柏林組織中央統治委員會，實施德國領土之黨治。歐洲遠征軍最高司令部擬於此等非難，似已決定將杜尼資元帥以俘虜視之。

【里斯本十七日中央社電】前任德國國內軍總司令官希姆萊之行蹤，現仍不明。據傳丹麥義勇軍十六日曾於法倫斯堡發見一便服貌似希姆萊之人云。又美聯社北義來電稱：現被拘禁於該地之希姆萊夫人及其女公子十五日談稱：吾等自四月中旬，即斷絕消息。諒希姆萊已於二三星期前故世，吾等最後晤見時在去年十一月。

南國德軍 被迫投降

【日內瓦十七日中央社電】據南斯拉夫電台昨日廣播稱：逗留於南斯拉夫及歐洲各地之德軍殘部，經過一日之激烈抗戰後，被迫投降。

撈叨展開 熾烈砲戰

【菲律賓基地十七日中央社電】敵軍於十四日晝間，對撈叨高地加以猛烈砲擊轟炸後，以戰車先鋒強行突破日軍陣地，日守備部隊當即邀擊，現正與之激戰中，迄十四日於陸上殲敵二千五百名，以及擊破壞戰車裝甲車，以及其他車輛八十七輛，擊落敵機十餘架，並於海上擊沉輸送船四艘。

納爾遜留任 渝經濟顧問

【里斯本十七日中央社電】重慶來電稱：渝政權當局發表，最近納爾遜辭去特務曼代表使節，而繼續留任爲經濟顧問。

美鑛工潮 延未解決

【里斯本十七日中央社電】據華盛頓電：美國賓夕凡尼亞州之無烟煤礦罷工風潮，五月二日以來仍未見解決，傳產煤損失已達二百五十萬噸，軍需生產受其影響甚大。十五日特務曼宣稱：政府爲解決無烟煤礦之罷工，已謀取一切必要手段，日內即將有礦工七萬二千名，恢復工作。

歐洲問題嚴重！
英相提出四項徵詢對策
反映英美蘇磨擦激烈

【瑞典京城十七日中央社電】據路透社隨軍記者蒐許報告稱：英首相邱吉爾向外界宣佈四項嚴重之問題，並徵詢適當對策。該四項問題如下：

㈠關於杜尼資政府現在及將來之地位，與對德軍全部解除武裝等之問題。

㈡關於按照會議之協定，分配或整頓各佔領區域之問題。衆信目前英美軍所佔之地區，已越過分界線。

㈢關於確立一「中央統治委員會」之問題，若以亞力山大將軍之佔領奧地利及南中海來撤潮豪高維萊將軍之行動，則蘇聯高級將領亦有代表英政府採取同樣行動之野心。

㈣[illegible]

丙康新鈣（果糖酸鈣）
NEO CA-F NOOME
補針

四大優點
一、鈣量高
二、不結晶
三、無反應
四、適宜靜脈注射
丙康藥廠監製

深得吾心大補汁
孕婦：營養、胎兒
嬰兒：助長、發育
貧血：補血、補身
虛弱：恢復、健康
病人：補充、虛損
老人：延年、益壽
戒烟：強身、健體
▲最高價營養品！
▲最理想滋補物！
新星藥廠榮譽貢獻

日本東京帝國大學
德國漢堡大學
醫學博士 謝筠壽
門診：上午九—十二時 下午五—六時
出診：下午三時至五時
診所：愛文義路一三三九弄平和里十九號
電話：三〇三〇六

十支裝
富強牌
香烟中傑品
Fou Chiang CIGARETTES
最新出品
華成協記烟草公司出品

雪花之王
蝶霜
家庭工業社

美眼整容醫院
眼鼻耳醫 整容專門
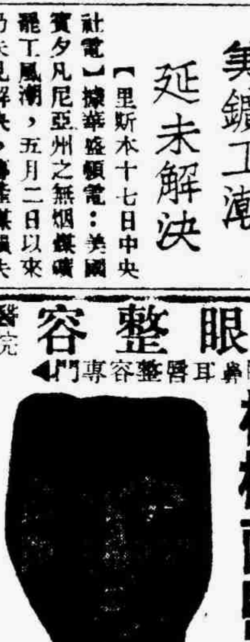
楊樹蔭醫師
南京路二三三號哈同大樓一二五號房
電話 一三六四四
章程備索
胡楓小姐 經改變眼皮放大後

高樂牌
高貴香烟
華成烟草公司出品

市府餞行褚丁兩省長

褚丁兩氏並招待各界話別

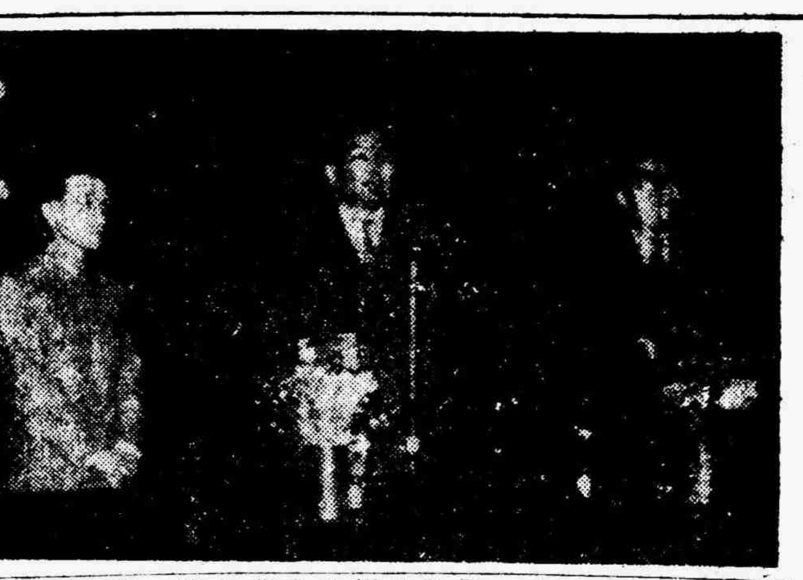

市政府爲餞行新任粵浙褚丁兩省長，特乘兩氏蒞滬之便，於昨（十七）日下午五時假麗都花園舉行盛大茶會，熱烈招待，同時褚丁兩新省長爲答謝本市各方熱烈誠意，特與市府茶會聯合舉行，並招待本市中日滿各界，因市長適因公晉京，由羅秘書長代表，麗都花園內，冠蓋雲集，濟濟一堂，情緒備見熱烈，茲分誌如次：（圖爲羅褚丁三氏致詞）

參加人員 周市長代表羅秘書長，及褚丁兩省長，時適關游外，到國府各部長委員傅式說、吳頌皋、陳春圃，大使吳凱聲，暨蘇省各廳長袁殊，孫育才。盟邦日本長官川本少將，金子聯絡部長，大使館上海事務所長代表，松平情報部長，高橋領事，田村領事，福間副領事，及來賓船津辰一郎，栗本寅治。滿洲國長官駐滬總領事葉堯公·市府所屬各局處長虞正監·蘇成德·許江·周黼英·陳秋實·蔡雯舜·顧繼武·顧滌千·金時雨·平岡勇。以及中央在滬各機關，本市各機關長官張素民·陳東白·吳文蔚·趙鉦鏜·張應登等。各界名流聞蘭亭·袁履登·李思浩·林康侯·趙晉卿·吳蘊齋·裴雲卿·陳紹嬀·陳彬龢·金雄白·陳日平·蔣鴻光·沈嗣良·許曉霖·張佩紳·張德欽·葉扶霄·張慰如·吳蘊庵·戴藹廬·劉仰山·張超·謝仲復·張慰如·沈長庚·潘三省·陳承蔭·鄭劍波·樂鳳鳴·周邦俊·陳酉生等不下千餘名。

三長官致詞· 茶會開始，市府羅秘書長及褚丁兩省長，均以主翁地位先後致詞後，香檳敬祝，至六時後始畢。㊀羅秘書長首先致詞，略謂：周市長適因公晉京，由本人代表參與，今日茶會主翁三方聯合主持，本人站在市府立場，承諸君踴躍出席，深爲感謝，褚部長丁部長兩氏，向與本市社會各界至爲密切，此次特任地方長官，在中央方面實深表示可惜，惟在地方上而言，確爲厥幸，需要，爲地方造福，今日聯合招待，諸多簡慢，尚希原諒云云。㊁褚新省長致詞，略謂：自國府還都後，本人歷在中央服務，今次奉命調任地方工作，方學才疏，承羅秘書長介紹謬獎，愧不敢當，查廣東爲國民革命之發源地，……長致詞，略謂：今日承上海市政府爲本人餞行，……相處頗近，不論在金融經濟文化等諸方面，皆賴上海各方之協力，深非常，並承諸君勞駕，感激上次復承上海各團體及浙江各旅滬同鄉會招待，本人特乘機……盼多予指教，不勝期待云云。

司法聯席會議

檢討防止犯罪等問題

市警察局第三處，於昨日下午三時召集第三次司法聯席會議，特別法庭上海分庭，上海高等地方法院，上海地方法院，上海高等檢察署，上海監獄等各司法機關司法長官，暨該處各科長，各分局第三股主任等高級司法警察官，以及司法界名宿等均參加，此次由高等法院吳院長主席，對司法行政之推進，以及防止犯罪改善罪犯待遇，司法程序等，相互詳加檢討，司法官與司法警察官今後應密切聯絡，共謀罪案之依法判斷，十五時許始畢。

新舊任交替 警局督察處長

市警察局督察處處長郭紹儀，奉令調任國民政府參軍處少將參軍，所遺處務，經另派總務局局長，其遺缺業經另派詹子政代理，新舊處長於昨（十七）晨十時正式接交，召集督察處全體職員訓話，先由郭前處長致介紹詞，繼由詹代處長致訓，勗勉職員努力本位工作，繼由郭前處長召集各督察長個別介紹，並由詹代處長指示工作方針云。茲悉：詹氏前曾任安徽省蕪湖縣警察局局長，上海特別市申江縣縣長，最近調任市府參事。

海洋美術展覽會徵畫

㊀畫題：取材以大東亞戰爭中海域，或具有海洋思想，及有關海運漁業，及其他與海洋河川有關者爲限。㊁種類：㊀水彩畫。㊁油畫。㊂粉畫。㊃素描。㊄版畫。㊂會場：外灘十七號大陸畫廊。㊃會期：五月廿五日至卅日。㊄送件日期及送達地點：五月二十二日上午十時起至下午四時，送至大陸畫廊。㊅應徵辦法：甲、應徵畫件必須裝置畫框。（乙）應徵畫件，須另紙註明姓名，住址，畫類，畫題。乙，會期內畫件如因意外而遭損害，概不賠償。㊆審查評定及獎賞：甲，一般應徵畫件，須經委員協議鑑定後，方得入選展覽。乙，本會敦請作家之作品無須審查。丙，對於作品之特別優秀者，經審查員審定給予以下列之獎賞。㊀上海在勤海軍武官長賞。㊁中國新聞協會上海區分會賞。

市黨部準備選舉

國民黨上海特別市黨部，自奉令辦理選舉以來，即依選舉條例，按預定步驟積極進行，日昨該部書記長兼委員許經遠，以各區黨部選舉事極重要，特於第七區黨部選舉完畢後，再赴申江·奉賢·第四，第二各區黨部監選，並指示各項黨務，至於南匯·川沙·崇明等三區黨部，則派執行委員陳錫祥，設計委員李錦源，分別前往監選。茲聞該部所屬各區黨部及其區分部之選舉事宜，均已先後告竣，現正積極籌備進行市選舉。

道義會賑濟 餘姚路災民

上海道義會因鑒於滬西餘姚路前次大火，數千災黎，無家可歸，嗷嗷待哺，其情可憫，爰本濟難救急之旨，由該會理事長沈乃廉，於昨日下午二時，親往災區慰問被災難胞，並撥助白米一石，……

商情

（紗布）每兩七千元，錢元每千八百元。（米市）販戶居奇，十三關五級，厚糙升達十四關，白元開十四關七級，比上日均各軋升一關，成交不旺。（雜糧）亦甚挺秀，物稀貨貴，沙赤升至四關五級，擁青三關七級，花紋豆四關一級，山芋干二關八級，吉字豆餅一關四級半，油市亦堅，青島生油開十三關三級，升至十四關，大連豆油十四關五級，各軋升三四級。（捲烟）價平，成交稀，大英一〇七關，老刀六七關，小仙女六三關，大前門四五關，全祿後升爲二一關，雜牌亦疲，大高樂四關一級四，中高樂三關，小高樂一關□七，白錫包四關八級，中華門一關一級半，福華二關七級，克雷斯一關九級半。（日用品）火柴疲落，美麗與鳳凰均四十六關，各小二十關，肥皂不變。

（人造絲）實銷仍沉寂，錢入三百元。（紗布）內，一百二十號天橋最新二百九十二關，最後二百九十五關，久見二百九十二關，雜牌二百七十關，蔴袋二百五十關小入關，十五關，自本月初自動停止營業，向財部交易所監理會申請代辦交易，業經核准馬牌高匀度現貨六百八十關，十五（茶市）最聞鬆，前茶地產及六家定今日復業，九號起交一〇三號新字六三號專營紗廠業亞，景祿新華紗廠一四七號新字六家。

（股市）昨復呈盤旋勢，上午先以貨方售意奇佳，而買戶問津者不絕，格方面亦一致顯呈扶搖上升之象，良好，各股歷經回飈之境，價有降價，然相差懸殊，致交易恐求縮有限，致交易恐……美亞新光內衣，天然奮斗，普通股亞通一次，未能越出前價，大新公司一度見跌。新亞藥廠，美亞綢廠，永安紗廠等股票，金融股上下……股價新舊多四起，大中華火柴趨勢，價較高即見下降，五十元，有四種，大中國，永安公司小一百二十元，有一種小下降，紗廠升五十元，後升降不一，

增加保證金 昨日已繳齊

證交增加經紀人保證金，截至昨（十七）日止已繳齊，惟該項保證金，證交當局特許以一部份代用品抵付。

華股市價表

股名	最高	收市	比上日
大中華實業	六六〇·〇〇	×六〇·〇〇	無比
久安實業	三三〇·〇〇	三三〇·〇〇	低四三〇·〇〇
永華實業	二〇〇·〇〇	一九〇·〇〇	低二三〇·〇〇
利亞實業	二六〇·〇〇	▼一六〇·〇〇	低二一〇·〇〇
國華投資	一〇六·〇〇	一〇六·〇〇	低六〇·〇〇
美豐建業	二五一·〇〇	×二五一·〇〇	無比
徐茂企業	一二〇·〇〇	▲一二〇·〇〇	升二〇·〇〇
天豐地產	一〇〇·〇〇	一〇〇·〇〇	升一〇·〇〇
永興地產	二二〇·〇〇	二二〇·〇〇	低三〇·〇〇
新益地產	三二〇·〇〇	二二〇·〇〇	低三二〇·〇〇
中國橡膠	二〇〇·〇〇	二二〇·〇〇	平
大中華火柴	二〇〇·〇〇	三二〇·〇〇	低二〇·〇〇
中國火柴	二五〇·〇〇	二四〇·〇〇	升三〇·〇〇
大通紗廠	一二〇〇·〇〇	一二〇〇·〇〇	低二〇·〇〇
中紡紗廠	二三〇·〇〇	一六〇·〇〇	低五〇·〇〇
永安紗廠	六七〇·〇〇	六七〇·〇〇	平
信和紗廠	九二〇·〇〇	八八〇·〇〇	低三〇·〇〇
統益紗廠	六六〇·〇〇	六六〇·〇〇	平
緯豐紗廠	二〇〇·〇〇	一八〇·〇〇	低一〇·〇〇
中國內衣	三五〇·〇〇	三〇〇·〇〇	低五〇·〇〇
新光內衣	一六〇·〇〇	一六一·〇〇	升一·〇〇
景福彩織	一〇〇·〇〇	一〇〇·〇〇	升一·〇〇
景綸彩織	九五·〇〇	九五·〇〇	低一五·〇〇
康福織造	一一〇·〇〇	▲一一〇·〇〇	升三·〇〇
美亞織廠	六一〇·〇〇	六〇〇·〇〇	低五〇·〇〇
永安公司	四四〇·〇〇	四三〇·〇〇	升一〇·〇〇
新新公司	一四〇·一〇	一三〇·〇〇	低一〇·〇〇
國貨公司	二〇〇·〇〇	二〇〇·〇〇	低一〇·〇〇
中華電影	一〇七·一〇	▲一〇七·一〇	升一〇·〇〇
中華書局	一〇二·〇〇	一〇二·〇〇	低一〇·〇〇
世界書局	一二〇·〇〇	一二〇·〇〇	低二〇·〇〇
商務書館	三〇〇·〇〇	三〇〇·〇〇	低一〇·〇〇
南洋烟草	一三〇·〇〇	▲一三〇·〇〇	升二〇·〇〇
大德昌茶	六六·〇〇	六六·〇〇	低二·〇〇
振興茶業	九·〇〇	×九·〇〇	無比
康元製罐	一二〇·〇〇	一一〇·〇〇	低一〇·〇〇

金證券市場 下月可成立

關於金證券市場之開闢，茲據有關方面消息，現已着手積極籌備，地點已確定於漢口路證券大樓八樓，連日已動工佈置中。又悉首期發行之金證券，近日來實情況極爲良好，價格亦已超出票面約達一成五左右，預定該市場之正式成立，須于下月初可告實現。

各業要求寬放限價

本市經濟局爲徹底平抑物價，促進復興大上海經濟建設起見，曾經一再採取有效步驟，逐漸付諸實施，惟所收效果尚欠圓滿，各類主要商品自經評定限價，命令實行後，違背者亦不乏其人，但違不遵守遵限售貨者，恐屬多數，以致限價等於虛設。昨據記者向各方面探悉：目前各業因無法獲得平價原料，乃向黑市添購，致製造成本稍見增加，維持至感困難，爰已個別或聯名函請該業同業公會，要求轉請當局予以顧念商艱，酌情寬放限價，各該公會審於同業營業所稱各節，尚屬事實，業經備文呈請市經濟局核辦，並將經售物品成本表隨文附送，但於未曾核准之前，應照原價售貨，不得擅自變動售價，同時各業均殷切盼望當局，予以隨時協力採運物資，蓋晚近各業公司商號既無配給物品之權利，復不能單獨辦貨，影響營業不少，故當務之急，厥爲大規模疏通物資來源，促使供求兩方趨於平衡，次則乃在徹底取締非法囤積，商人既能獲得充分平價物資，黑市實不難如期消滅，整個工商業，或可改觀矣。

八期特配麵粉 限今日出貨

第八期各業特種配給麵粉，自於本月十日起開始出貨以來，截至今（十八）日已屆期滿，凡未曾領貨之各業商號，統應於今日下午五時以前，持同購證，逕往下列各零配處出貨，一旦逾期，作自願放棄論，過後概不補給，計㊀楊樹浦零配處。㊁新閘路零配處。㊂中央區零配處。（中國實業銀行堆棧）。㊃長安路零配處。㊄大碼頭零配處。㊅浦東零配處。

柴斤運滬絡繹

昨據柴炭業消息：本市各柴炭行號爲持久穩定市況，並謀增厚存底起見，曾分頭向蘇浙各產區大量採辦，進行至爲順利，大宗柴斤運滬後，正絡繹於途，故預料本市柴斤存底將從充沛。據悉：各產區柴斤價頗爲低廉，惟循各地水路輾轉輸運，非特耗時稍長，且有增辦貨成本，近日來柴斤另售市價，仍在原盤，並無變動，待可逐步下落，顧非法囤積者，必將受諸法律處分。

江北棉花增產 成績頗優良

棉花增產協議總會，對於江北墾地區之棉花增產事宜，早指由該地區以下如大中集地區，則由專拓會分擔其事，合興鹽則由棉產改進會分擔之，三餘區則由江北棉合研究所分擔之。據悉：上列各分擔機關，對於去年推進之增產成績尚稱優良，三十三年度事業報告，業已彙集具報總會，過去向協議總會所領到之棉花增產開發資金，並經該三機關就地分別運用，頗爲適當，但至本年三月三十一日止，大中集地區尚有開發資金三二，六五八，七九七元餘，大致不久即可返還於該協議總會。

未登記各公會 商會應予督促

市經濟局於積極調整強化各業公會時期中，尚有少數公會前曾向社運會申請登記核許設立，現仍未向經濟局辦理登記，且已屬市商會會員公會，據悉：此類同業公會雖非主要商品公會，但其會員商號爲數亦頗多，公會會務及會員業務，亦均照常進行，此種狀態，不獨有礙強化調整公會機構之措施，且足以影響統一物價管理之施策，他如戰時經濟政策，物資增產，圓滑交流方針，亦均違背，市商會方面，應即分別通知此類公會，迅即向經濟局辦理登記，否則逕可據錄函送經濟局核奪辦理。

調查戶口填表 概不收費用

本市物品配給處，自經市府將市區劃定後，該處管轄區域，除蘇州河以東，及浦東西，中山路以西，及滬西越界築路等地方，新入市區範圍，隨之變更，且該處爲清查新劃市區戶口，已經市府核定，配給，及各棚戶口起見，已印就戶口調查清冊，由保甲機關協助，開始分發填報，以憑發證，乃聞外間竟有人假名，向戶口收取清冊紙張或手續等費，記者昨特走訪該處負責人員，承告以此項戶口調查清冊，係由本處印發，概不收取任何費用，如發現有此情事，得隨時密報，當即從嚴懲處。

上川路新車行駛 昨招待記者參觀

市建設局爲上川上南兩鐵路車輛修理告峻，出廠行駛，特招待各報社記者同往參觀，於昨（十七）日上午九時半，市建設局徐局長所屬科長及各報社記者齊集外灘十四號市輪渡碼頭，十時出發搭乘「春江」號市輪渡船渡江，十時四十分抵達慶寧寺碼頭，上岸至兩路管理處休息片刻後，即由趙處長陪同參觀新整機車及客貨車，視察整修情形。至十二時新車開行後，即巡視總站狀況，參觀機廠設備，於下午一時由趙處長召集兩路各股主任及高級員警，介紹晉見徐局長聽訓後，並由趙處長報告整頓路政整理新機車經過，暨今後推進路政之計劃，旋即攝影，並設宴招待午餐，至三時正，仍乘「春江」輪船駛江回滬。據悉：上川上南兩路沿途經過站名，計上川綫，由慶寧寺起點，經過金家橋·新陸·鄒家衖·曹家路·鞠家路·大灣·小灣·暮紫橋·川沙·小營房·直達江鎮終點，共十一站。上南綫，由周浦起點，經過天花菴·三林塘·楊思橋·大道口·直達周家渡終點，共六站。因最近經過積極整理，行車安全，旅客便利，營業日趨繁榮，最近二四月份營業，每月乘客計八萬數千餘人，營業收入達十萬元左右。

吳淞毆斃案

粵同鄉爲死者雪冤

廣東大埔旅滬同鄉會，以同鄉任遠尊，在吳淞被店主王鴻奮毆斃後，事情異常憤激，復於昨日下午特召開緊急會議，到理事劉應松等多人，由楊幼空主席，並由楊士達醫學博士報告日前檢驗屍體經過，確屬因傷致死，當經議決，即日備函請廣東同鄉會主持正義，非達到雪冤目的不止，一方面以出事後，死者家屬曾要求拘留兇手，但竟被逃逸，實屬目無法紀，現決委託律師請求法律補救，爲死者雪冤。

上川鐵路視察紀

郭義

市建設局管轄下的上川鐵路—從浦東慶寧寺至川沙的江鎮—最近客車煥然全部整理一新，從昨天起開始行駛。該局上川上南兩路管理處特請徐局長蒞臨參觀，並招待記者觀察。

這段路程全長不足五十華里，却也是大上海交通命脈之一，而且是市政府直接管理的。戰後，由於管理的不善，一直沒有好的成績做出來，路政既不上軌道，經濟情形又極爲枯竭，直至今年二月份以來，經兩路管理處趙處長竭全力以赴，大事整頓，至今不到三個月，已一掃過往的「頹勢」，成績斐然，三月份兩路營業有一千餘萬元。……車頭的修理，亦爲預定計劃之一。該項車輛包括一號機車一輛，四十英尺客車三輛，二十八英尺客車一輛，及平車一輛，業已修理完竣，於昨日起出廠分駛。

這輛機頭是德國名廠的出品，經過了一番修理，面目一新，其他五輛客車亦然。我們一行人隨着徐局長等先來參觀機車，然後從廊南一節客車上去，在客車中作一個巡禮。煥然，它們換上了一套新的外衣，要和華麗的車輛比較起來還是難於兼論的，然而處於這樣的環境下，能夠提出三百多萬的經費來完成這件工事，已經是很不容易的了。

才經油漆的慶寧寺總站，以一副嶄新的姿態出現於我們面前。這裏站頭上，沒有黑帽子的揚毅，沒有黑市票的買賣，乘客男女分開排隊，秩序井然。

一輛新車開了，接着視察兩路管理處的機廠，廠內分修理與材料兩部，規模不能說大，可是各部分處理得整整有條，於此，就可看出負責人辦事的精神。

在「居仁堂」上，徐局長召集一部分員屬訓話，徐局長特別提出：在艱難的環境中與不完備的條件之下，而能幹一點成績出來，那才有真正的價值。當然，徐局長對於上川上南兩路的工作近況，是表示欣慰的。

大上海正在艱苦中打開生路，願這種建設的精神，來，有建設的成績！

新天地

李綺年淘金到杭州

初夏時節之湖邊景象

·家驥·

似水韶華，曾幾何時，江南春去，炎夏又屆，在這季節裏，杭州是別有一番景色，街頭櫻桃絕跡，綠的梅子，黑的桑子，黃的枇杷，紅的油桃，點綴在每個水菓攤上，女人旗袍彩通行半長袖了，所見是裸腿不露臂，綢布莊近日在減價，登報廣告，大吹大擂，說得如何便宜，可是顧其實際，無不是要出清陳貨。

「垃圾」在杭州的街巷裏，如阜如堆，從沒有徹清的一日，如今天氣炎熱，穢氣四溢，不衞生，不美觀，是一件令人難堪的事。

商業在杭州，蓬勃振興，尤其是金融業的發達，冠乎各業之上，據記者所知，目下杭州有上交換所的錢莊計八十九家，銀行三十家，比事變前實無二致，且錢莊提高職工待遇，改良膳宿，革新設備，有過無不及的優點，建築方面，這幾年是進步了，濃家有點名氣的旅社，茶室，菜館酒店，設備完善，裝璜富麗，建築新穎雄壯。

文化事業在杭州是消沉……寂落，拾每日的溫份上海來的小型報和各大報在報販手中出賣外，「浙江日報」是杭州人的唯一讀物了。

話劇在杭州還是萌芽時期，所以夙有「惑兒風」見稱於時的杭州人，好於趨新棄舊，附和模仿，如今話劇漸興，先有呂玉堃的來杭，繼有陸露明的蒞臨，杭州人爲廣眼界，趨之若鶩，呂玉堃飯滿載而去，陸露明也成績不差，如今這兒的市車劇場又延李綺年到杭，第一炮是「情天慾海」，近已開始定座，還未上演，李綺年到杭州來淘金，這位南國藝人，風華老去，不知杭州人胃口如何，要看她的苗頭了。

杜·孝·先

·鈍叟·

寄宿逆旅，敢自立言，過有患難，當互爲匡扶，漸即及行止，孝先以偵索父仇對，雖間關萬里，踏破鐵鞋，亦未敢違棄初志也。天威奮然曰：「吾固無家室之累，所以不辭跋涉在訪覓師友，研習技術，幸邂逅及子，才力十倍於我，但得追隨，多進益，顧本圖仇之意，與子偕行，雖自揣力薄，不足以當強寇，然或可爲子指臂之助，幸毋却也」。孝先方以旅途寂寞爲慮，聞而大喜，即挽之上道，高入叢境，途中苦熱，偶入林間避暑，見有少婦跨驢而過，從徒奔涿於後，行走若飛，瞬已追及，似未見林間有人潛伏，遂引手按驢首，驢哀鳴仆地，少婦大驚，驟擊悲號，從竟挾之以去，孝先孝天猶爲，將欲彈擊之，而相距遙遠，勢不能及，則驚怖而林逃之，懼遭賊疾，瞬息可五六里，頓失其跡，一隅，而以身擁之，旣而見無人爲黨應援，而天威

孝先等趕至，見道旁有一閣若，風雨侵蝕，勢將傾圮，蛙跡靜掩，聞其無人，意蓋係踰牆而入者，孝先及天威，辦擋輕身術，則亦躍登垣上，窺其蹤跡，則曾蹊坐蒲團，擁少婦於懷，將行非禮，婦勿從，嚶嚶暖泣，支拒其力，曾有慍色，出戒刀脅之，婦仍不爲所動，孝先將奮彈，而天威已不及待，疾躍而下，躍於其前，抽刀遽刺顛驢，曾已有所覺，亟棄少婦，側身避刃，且以戒刀迎之，室中偪仄，不堪用武，曾遂躍入庭心，天威亦尾隨勿釋，孝先

殊未足與曾爲敵，警覺不久，勢已不支，即大呼曰：「威兄暫退，吾將與髡奴一角短長，勿勞相助也」。把劍格亦，天威覺力有勿勝，果却立牆隅，稍睫喘息，孝先則與曾相并鬬戰，不忍翻戰，窺其技窮圖遁，從飛一劍，制其右股，曾斷病裂，委地悲鳴，孝先以劍指其面曰：「以方外人而行悖不法，原應殺却，然特失開仁網，恕子內頑，僅斷一股，用示薄懲，特後此亦勿復萌淫念」。

奇人奇事錄·

三六橋詩贈賈璧雲

·血葉·

僕昨記賈璧雲事，乘錄樊樊山先生贈雲詩，啼紅先生見之，謂賈盛時，頗爲騷人墨客所稱譽，唱酬之作，當篇累牘，楚雲門易實甫諸人，均有長歌以張之。以僕所知，亦不止楚傖一詩，惟年來腦力衰弱，記憶大遜，又無舊籍可資檢閱，故其所得，僅此寸簡，不足以供快賞也。啼紅乃爲僕述三六橋贈詩云：「萬人如海笑相迎，月扇雲衫醉此生。我惜賈郎仍不幸。偏逢劉季亦良平。」以張良貌似婦人女子，陳平美如冠玉，皆子都宋玉之美，非西施鄭旦之美，可謂擬於其倫，推崇備至者矣，三名多，蒙古人，任杭州府知府，丁憂去，起爲歸化副都統，晉庫倫辦事大臣。入民國，爲綏遠副都統，移儒工事務局局長。南北統一後，遂不復聞其消息。工詩能文，歌場頗爲士林所推重云。

陳述再上舞台

·武夫·

陳述在台下是一個很風趣的人物，能講笑話還能講各地方言，外國歌也是唱得刮刮叫的。最近他被國際飯店陳天鵬「重金禮聘」爲演出主任，擔任的工作是報告和提調節目，以陳述的學識和才藝，當然是能勝任愉快的！

雖然說陳天鵬的待遇比演戲優渥，可是陳述總是舞台上的人，他在陳天鵬服務半月靜極思動又想演戲了。

「天祥」方面曾和陳述談過，大概陳述還「天祥」已經是不成問題的了，第一個戲是「三千金」改名的「三姊妹」。陳述一面在陳天鵬工作，一面加入「天祥」演出，是極爲苦辛，達從却頗爲可觀。

「天祥」計劃重新整頓陣容，除了楊志卿等原班人馬外，並羅致優秀演員預備好好地幹一下，第一個加入的就是陳述，其它如韓宏，汪漪，上官雲珠，秋焚，孫企英，馬笑儂均將加入。

命運

·澹廬·

隱語

爬起床就要揮，一穿出門算朋友。「在家靠父母，立足的。「在家靠父母，出門靠朋友。」這不是一句新類話，在古舊的封建社會裏早已深入人心了！所以朋友是不得不交，而交是又以「擇」爲重的！

單賴「持己所長」是難以立足的。「損者三友，益者三友。」友的損益足以左右你前程的發展，尤其在現在的社會裏，沒有朋友而腕不了擇！

「損者三友，益者三友」。……？做人之：做萬物萬情頭問題又是擇，一走那一條？「？出門的當……吃什麼菜？吃飯又要擇，那一套？

父母心

·鴻魁·

這是他賢內助設計，昨天晚上，回頭就支了這塊鹹肉，還有這皮蛋，這是向三嬸娘借了來的，媳兒子在上海，去年年底，帶了一大包，有四十幾個吧。

俞國賓看三慶非常誠意，叫秦媽把盈稀飯的碗收拾起來，換了酒杯。問呂伯達喝了稀飯還能喝酒不能，呂伯達道：「在衙前時候，便吃了飯，也還能喝酒。」這話頓是告訴俞國賓能喝酒。俞國賓知道他熱中要做保長，笑着點頭，說：「中午怕來不及嗎？」三慶道：「我已經派人去請了，准中午在這裏吃飯，要把地方三席的人數。」俞國賓雙手拱在結尾只要這麼一搽。我就是保長了。俞國賓道：「恭喜恭喜，你已經做了保長，我怎麼不叫你恭喜」？

「男大當婚，女大當嫁。」一方面足以增加人口，不致民族受到天然壓迫，另一方面對於個人也可以「傳宗有人」，內顧無憂。」不致有「獨木不成林」……

官

·韻公·

古云，「學而優則仕，仕而優則學，」釋言之，須學問優良，然後可做官，做官以後，仍不廢所學，然後可以無愧於做官矣，古時做官，須依此爲準繩，不可躐等求榮，爲讀者美。

降及近世，此做官之準繩，久已廢墜，清季捐納之例開後，仕途更形龐雜，鑽營奔競，恬不爲怪，手腕靈妙者，不學無術，可以攫取高官，反之雖滿腹經綸，不但屈居人下，而且坎坷終身，以終其身。

今之做官，則須尖臉厚，腳健手快，即可扶搖直上，飛黃騰達，總之，目下做官之秘訣，僅手腕，伎倆，學問云云，可置諸腦後。

一般不達之徒，做官後，可以任情揮霍，爲之奔走，爲之策劃，爲之捧腹，自已祇須擺出一副官架子，以及官腔官態即可矣，昔年宰文忠公（鴻章）慨嘆人曰，「天下最易的是做官，達官都不會做，真是無用的廢物了」。李氏之言，頗多含蓄，蘊之爲一般不會做官者告。

第三回（第廿三回）

黃粱一夢仰屋寄淼寅。白髮千絲倚闌眺遠望。

一內外不能兩全了，所以婚是不得不結，但是也往往有在結婚後反會「同室操戈」以致墮落終身的。所以雖然婚是終得結，然而尤其的是不得不「擇」。

「美等劇，一生活要有業，也好像活人要有氣。勞丁業才能談到發展，才能談到一切。有許多然業了頭上餘暇，然而個死泉，縱有枯竭的一天的！到結果「白了少年頭，」還是「空悲切」。做了收成。所以業是不得不務，可是更進一步，就業之先，就不得不擇！」唯器是過「長」「惟器是通，然後能夠各盡其才，發展有途！

·寄居·

體育

信協擊敗汕丙

籃球乙六部決戰

今日乙三部決賽

籃球乙六部決賽權，信協戰汕丙，於昨日下午四時半起，在四川路中青健身房舉行，開始接觸，即展開肉搏戰，你來我往，各不相讓，信協黃逢佳與汕丙林子良各霸一方，上半時信協有罰球上佔下便宜，以十二對九領先，易籃後，戰局越趨緊張，費春華，藍永福數次建威，汕丙黃存瑞還以顏色，時間告終，雙方各獲廿一分，平分秋色，延長時間兩隊各得一球，仍成難解難分之勢，再度延長信協藍永福百步穿楊，以廿五比廿三以一球佔優，奠定勝局。

今日續有二幕，爲乙三部及乙六部決賽，錄昨賽戰果及今日秩序：

△信協	犯	分	△汕丙	犯	分
周曉騮	〇	〇	林鑑然		
章　軍	一	二	鄭元泉		
吳慶祥	〇	二	龔純修		
黃逢佳	二	〇	林楚才		
夏厚焜	〇	〇	林子良		
費春華	二	五	黃存義		
藍永福	二	七	總計		二三
總計		二五			

信協—藍隊（六決）四時卅分楊烈誠
中興—飛馬（三決）五時一刻金伯陶

本屆排球聯賽 明日截止報名

本屆上海排球聯賽，仍爲市體育會排球總會籌辦，分甲乙及女子等三組，業已於日前開始報名，參加者異常踴躍，定於明日（十九）截止，各界欲申請加入者，請赴靜安寺路靜安大樓三〇六號中華排球總會辦理手續，每隊報名費二千元，及保證金三千元，最後機會，幸各排球隊勿失之交臂。

中日同志會舉辦 五國拳擊錦標賽

中日同志會，將主辦中日滿蒙德五國拳擊錦標賽，定本月廿七日在成都路中華運動場（同力球場）舉行，並定廿六日（星期六）下午三時在安福路三號該會舉行五國選手……

最高法院裁判主文

民事

（卅四年五月九日）㊀鄧芬蘭與祥清與嚴聖楨請求償還租額上訴事件，主文：原判決除維持第一審判決命上訴人給付被上訴人租穀一百斤及加給被上訴人租穀五十斤外廢棄。被上訴人其餘上訴之訴及上訴人其餘上訴均駁回。各審訴訟費用，由被上訴人負擔三分二，上訴人負擔三分之一。

（五月十日）㊀廣東林樹彰等與謝君信等請求確認所有權繼續有效上訴事件，主文：上訴駁回，第三審訴訟費用由上訴人等平均分擔。㊁湖北蕭文清與陳國安爲交付或繳還事件，主文：上訴駁回，第三審訴訟費用由上訴人負擔。㊂上海李秋濤與沃錦蓉等請求遷讓房屋上訴事件，主文：上訴駁回，第三審訴訟費用由上訴人負擔。

行鑑定再抗告事件，主文：再抗告駁回，再抗告訴訟費用，由再抗告人負擔。

簡訊

本埠愚園路一四一弄，大同醫院係名醫丁福保，朱無言等所組織，主張不分界限，以救力爲捷徑……近復發起一大同醫學演講會，每星期日演講一次，時間爲下午五時至六時，歡迎聽講，不取任何費用，本星期日（二十日）由朱無言君演講（……）。

分類廣告

遺失 經濟局商業登記臨時收據一紙（收字第三號）聲明作廢

遺失 ……二月間保甲證一紙特此聲明作廢

中華電影聯合公司管理

大光明 萬戶更新
滬光 莫忘今宵（方沛霖導演 黃河主演 係景路傑作）
美琪
南京 印度之虎（德國驚人奇情巨片）
國聯 戀之火
中央 萬戶更新
大京 人海雙珠
金門 人海 笑聲
大華 一代佳人
西海 淚痕
大上海 婚潮
都 雙珠 鳳凰
于飛

南京·杭州 蘇州·無錫 匯款
迅速簡便 匯費低廉
請向 福萊錢莊 接洽
上海九江路五〇弄十三號 電話九一〇五七一八

騎猛獸渡驚濤生命危如壘卵 遺精！精損液傷元氣危險如出一轍！苟不謀合理調治其命難保！
普勒生固精片
本品有制精止遺之奇效，不論新久精夢而遺，或無夢而遺，白晝滑洩或見色流精，服之即效，輕者立刻見止，重者數日……從此震然而愈。
遺精危險 如騎猛獸 而渡驚濤
全國藥房均售

愛兒康寶塔糖
殲滅蛔蟲 消除疳積 助長肌肉 促進發育
全國藥房均售
A.103

預防中風 海藻晶
肥人血管易硬化，一受刺激，即破裂而成中風，欲圖預防，宜早服海藻晶，服海藻晶有軟化血管，滑清血液調平血壓之功也，中風之病理說明索附郵當即寄贈
（藥房均售）
佛慈製藥廠發行
發行所西藏路三十九號（電話九〇六三一）

上海特別市政府佈告

市長周佛海

爲佈告事，本市府暨所屬各機關之辦公時間，改爲上午九時至十二時，下午二時至五時，星期六下午照常辦公，合行佈告通知。此佈。

中華民國三十四年五月十七日

上海特別市物品配給處佈告

案查本年初本處發給第三十三號給配給第一期……各戶已辦妥特定自五月十七日起至二十三日止補配……逾期……不再補給……佈告周知。此佈。

中華民國三十四年五月十八日

處長劉星晨

上海特別市工程處招標通告

工字第廿五號

查本處修建本市境內蘇滬線橋樑工程，即日開工，凡有是項工程經驗並執有本市營造廠商登記執照而願承包者，可於即日起至五月十九日下午五時前向本處總務課（漢口路市府大廈四樓第三三五號房間）繳納圖樣費五千元（投標與否概不發還）領取圖樣及各項章則，並定於五月廿二日上午十一時在本大廈四樓第三五號會議室當眾開標，特此通告。

中華民國三十四年五月十五日

兼處長徐季敦